

**SISTEM AKUNTANSI GAJI PEGAWAI TETAP
PADA KANTOR LEMBAGA PENYIARAN PUBLIK (LPP) TVRI
SULAWESI SELATAN**

TIARA NOOR APRILYANI

Program Studi D3 Akuntansi Fakultas Ekonomi
Universitan Negeri Makassar
Jl. A.P Pettarani Kampus Gunung Sari Baru Makassar
Email: tiaraprlyani05@gmail.com

SUMMARY

The purpose of this paper is to determine accounting system for permanent employees at Lembaga Penyiaran Publik (LPP) TVRI South Sulawesi. Data collection methods used by the author by means of documentation. The data analysis technique used is descriptive analysis, namely data, is to compare the regular employee salary accounting system used by the agency with the permanent employee salary accounting system according to the existing theory.

Keywords: Payroll Accounting System

RINGKASAN

Tujuan penulisan ini adalah untuk mengetahui sistem akuntansi gaji pegawai tetap pada Lembaga Penyiaran Publik (LPP) TVRI Sulawesi Selatan. Metode pengumpulan data yang digunakan penulis dengan cara dokumentasi. Adapun Metode analisis data yang digunakan adalah deskriptif, yaitu dengan membandingkan sistem akuntansi gaji pegawai tetap yang dipakai oleh instansi dengan sistem akuntansi gaji pegawai tetap menurut teori yang ada.

Kata Kunci: Sistem Akuntansi Penggajian

PENDAHULUAN

Dalam lingkup pegawai negeri, gaji memiliki definisi sendiri, yakni pengeluaran untuk kompensasi yang harus dibayarkan kepada pegawai pemerintah berupa gaji pokok ditambah dengan tunjangan-tunjangan yang sah yang berhak diterima oleh penerima gaji berdasarkan peraturan perundang-undangan yang berlaku.

Sistem akuntansi mempunyai peranan yang sangat besar bagi suatu instansi, karena sistem penggajian secara langsung menyangkut kepentingan dua pihak, yaitu instansi pemerintah dan pegawai. Uang yang dibayarkan pegawai sebagai balasan atas jasa-jasa yang diberikannya biasanya merupakan bagian terbesar dari pengeluaran instansi pemerintah, sedangkan bagi pegawai merupakan sumber penghasilannya yang utama.

Oleh karena itu dalam penetapan kebijakan penggajian, instansi pemerintah harus memperhatikan kepentingan pegawai disamping kepentingannya sendiri agar tujuan masing-masing pihak dapat tercapai.

Menurut Mulyadi (2016, p. 4) “Sistem adalah suatu jaringan prosedur yang dibuat menurut pola yang terpadu untuk melaksanakan kegiatan pokok perusahaan”.

Menurut Yakub (2012, p. 1) “Sistem adalah suatu jaringan kerja dari prosedur-prosedur yang berhubungan, terkumpul bersama-sama untuk melakukan suatu kegiatan atau tujuan tertentu”

Begitu pula dengan penggajian/gaji, yang dalam hal ini pengertian gaji menurut Mulyadi adalah “Salah satu hal yang penting bagi setiap karyawan yang bekerja dalam suatu perusahaan, karena dengan gaji yang diperoleh seseorang dapat memenuhi kebutuhan hidupnya”.

Lembaga Penyiaran Publik Televisi Republik Indonesia Stasiun Sulawesi Selatan atau yang biasa disingkat **LPP TVRI Sulsel** atau **TVRI Sulawesi Selatan** didirikan pada tanggal

7 Desember 1972 di Kota Makassar merupakan salah satu Televisi Daerah milik Pemerintah Indonesia yang Berkantor di Jalan Kakatua, Kota Makassar. TVRI Sulsel me-relay 92% Acara pada TVRI Nasional dan Sisanya, TVRI Sulsel membuat Program Khusus Provinsi Sulawesi Selatan yang ditayangkan mulai Pukul 16.00 - 20.00 WITA, seperti adanya Program Lintas Timur, dan lain-lain. Sistem penggajian yang digunakan oleh Lembaga Penyiaran Publik (LPP) TVRI Sulawesi Selatan berbeda dengan sistem penggajian pada perusahaan-perusahaan swasta yang cenderung komersil. Hal ini disebabkan karena LPP TVRI Sulawesi Selatan merupakan instansi pemerintahan yang semuanya diatur dalam peraturan pemerintah yang berlaku. Di TVRI pegawainya terbagi atas tiga yaitu pegawai tetap ialah pegawai yang menerima atau memperoleh penghasilan dalam jumlah tertentu secara teratur, pegawai kontrak ialah pegawai yang bekerja hanya untuk waktu tertentu berdasar kesepakatan antara pegawai dengan instansi pemberi kerja, dan pegawai outsourcing ialah pegawai kontrak yang dipasok dari sebuah perusahaan penyedia jasa tenaga outsourcing. Namun yang akan kita bahas disini sistem penggajian pegawai tetap. Sistem penggajian LPP TVRI Sulawesi Selatan melibatkan satu bagian dalam organisasi intern perusahaan yaitu Bagian Tata Usaha yang terdiri dari beberapa sub bagian. Adapun sub bagian yang terkait pada LPP TVRI Sulawesi Selatan adalah Sub Bagian Keuangan, Sub Bagian Pembendaharaan, Sub Bagian Akuntansi.

STRUKTUR ORGANISASI LPP TVRI SULAWESI SELATAN

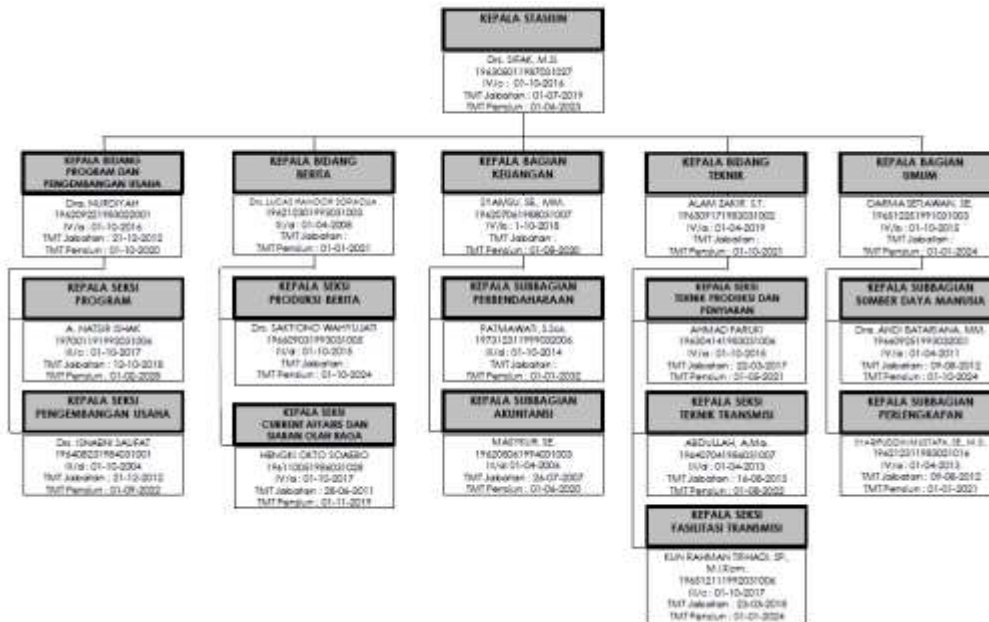

Gambar 1. Struktur Organisasi LPP TVRI SulSel

Sumber : TVRI Sulawesi Selatan

Didalam suatu instansi pemerintah sebaiknya mempunyai sistem penggajian yang baik, karena bila instansi tersebut tidak memiliki suatu sistem yang baik akan dapat menyebabkan terjadinya penyelewengan atau penyimpangan didalam melaksanakan tanggung jawab masing-masing. Agar tidak terjadi penyelewengan harus dilakukan pemisahan tugas antara bagian yang terkait untuk menghindari persengkokolan, menghindari jumlah gaji yang dibesarkan, dan untuk memudahkan pekerjaan bebrbagai petugas yang disertai tugas menangani penggajian. Tanpa adanya sistem penggajian yang baik dapat menyebabkan kecurangan yang sebenarnya ingin dihindari. Oleh karena itu instansi pemerintah membutuhkan sistem penggajian yang tersusun rapi dan teratur.

Berdasarkan uraian latar belakang diatas mengenai pentingnya sistem penggajian, makan penulis tertarik untuk melakukan penelitian tentang **“SISTEM AKUNTANSI GAJI PEGAWAI TETAP PADA KANTOR LEMBAGA PENYIARAN PUBLIK (LPP) TVRI SULAWESI SELATAN”**.

METODE PENELITIAN

1. Lokasi dan Waktu Penelitian

Lokasi yang dijadikan tempat penelitian ini adalah Kantor Lembaga Penyiaran Publik (LPP) TVRI Sulawesi Selatan yang berlokasi di Jl. Padjonga Dg. Ngalle No.14 Kota Makassar.

2. Variabel dan Desain Penelitian

a. Variabel Penelitian

Menurut Sugiyono (2014:43), "Variabel penelitian adalah suatu atribut atau sifat atau nilai dari orang, objek atau kegiatan yang mempunyai variasi tertentu yang ditetapkan oleh peneliti untuk dipelajari dan kemudian ditarik kesimpulannya. Adapun variabel yang terkait dalam penelitian ini adalah sistem akuntansi penggajian pada LPP TVRI Sulawesi Selatan.

b. Desain Penelitian

Desain penelitian merupakan suatu rancangan atau tata cara untuk menjabarkan berbagai variabel yang akan diteliti, kemudian membuat hubungan antara suatu variabel dengan variabel lain sehingga mudah dirumuskan masalah penelitiannya. Menurut Sarwono (2006:79); "Desain penelitian adalah pedoman bagi peneliti untuk menentukan arah berlangsungnya proses penelitian secara benar dan tepat sesuai dengan tujuan yang telah ditetapkan".

Dari uraian di atas dapat dikatakan bahwa, desain penelitian merupakan semua proses penelitian yang dilakukan oleh penulis dalam melaksanakan penelitian mulai dari perencanaan sampai dengan pelaksanaan penelitian yang dilakukan pada waktu tertentu.

Sumber data yang dipergunakan dalam penelitian ini menggambarkan data primer dan data sekunder. Data primer yaitu data yang diperoleh secara langsung

melalui hasil wawancara dengan pihak yang berkepentingan untuk mendapatkan informasi yang sedang menjadi permasalahan, sedangkan data sekunder yaitu data yang diperoleh dari buku-buku, literatur, artikel dan dokumen-dokumen dari perusahaan serta berbagai sumber lain yang berhubungan dengan masalah penelitian sebagai sumber informasi.

Untuk memperoleh informasi dan data sebagai bahan penulisan ini maka metode pengumpulan data yang digunakan oleh penulis adalah dengan teknik wawancara dan dokumentasi.

Desain penelitian dapat dilihat sebagai berikut:

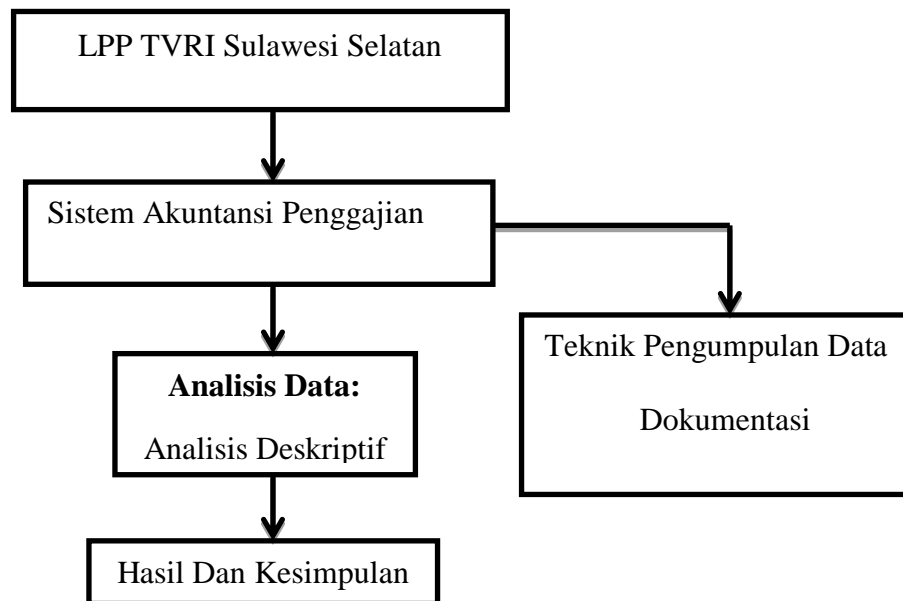

Gambar 9 Skema Desain Penelitian

3. Definisi Operasional Variabel dan Pengukuran Variabel

a. Definisi Operasional Variabel

Menurut Sarwono (2006:28) “Operasional variabel adalah yang menjadikan variabel-variabel yang sedang diteliti menjadi bersifat operasional dalam kaitannya dengan proses pengukuran variabel-variabel tersebut”. Sesuai dengan judul penelitian yang akan diangkat oleh penulis yaitu “Sistem Akuntansi Gaji Pegawai Tetap Pada Kantor LPP TVRI Sulawesi Selatan”, variabel dalam penelitian ini yaitu sistem

akuntansi penggajian. Variabel di dalam suatu penelitian merupakan atribut dari sekelompok objek yang diteliti yang mempunyai variasi antara satu dengan lainnya dalam kelompok tersebut.

Adapun definisi operasional dari penelitian ini yaitu sistem akuntansi pengadaan aktiva tetap adalah bagian-bagian, formulir-formulir, catatan-catatan dan prosedur-prosedur yang digunakan oleh instansi untuk menangani sistem akuntansi penggajian. Bagian-bagian yang terkait dalam sistem akuntansi penggajian yaitu fungsi-fungsi yang mempunyai tugas dan wewenang dalam sistem akuntansi penggajian. Formulir-formulir yang terkait yaitu bukti atau dokumen yang digunakan dalam sistem akuntansi penggajian. Catatan-catatan yang digunakan yaitu transaksi atau jurnal yang digunakan dalam sistem akuntansi penggajian. Dan prosedur-prosedur yang membentuk sistem akuntansi penggajian.

b. Pengukuran Variabel

Untuk mengetahui sistem akuntansi penggajian yang telah dilakukan oleh Kantor LPP TVRI Sulawesi Selatan maka dilakukan pengukuran variabel yaitu dengan membandingkan sistem akuntansi penggajian yang diterapkan Kantor LPP TVRI Sulawesi Selatan dengan teori sistem informasi akuntansi penggajian yang dipelajari.

4. Populasi dan sampel

a. Populasi

Menurut Sugiyono (2014:115) “Populasi adalah wilayah generalisasi yang terdiri dari objek atau subjek yang mempunyai kualitas dan karakteristik tertentu yang ditetapkan oleh peneliti untuk dipelajari dan kemudian ditarik kesimpulannya”. Populasi dalam penelitian adalah data sistem akuntansi penggajian pada Kantor LPP TVRI Sulawesi Selatan.

b. Sampel

Menurut Sugiyono (2014:116) “Sampel adalah sebagian dari jumlah dan karakteristik yang dimiliki oleh populasi tersebut”. Adapun yang menjadi sampel dalam penelitian ini adalah data sistem akuntansi gaji pegawai tetap tahun 2018 pada Kantor LPP TVRI Sulawesi Selatan.

5. Teknik Pengumpulan Data

Dalam penulisan ini, teknik pengumpulan data yang dilakukan adalah Dokumentasi, yaitu mengumpulkan data melalui dokumen-dokumen instansi yang berupa sistem dan visi misi perusahaan serta dokumen lainnya.

6. Rancangan Analisis Data

Rancangan analisis data yang digunakan dalam penelitian ini yaitu analisis deskriptif. Menurut Sugiyono (2014, p. 199) “analisis deskriptif digunakan untuk menganalisis data dengan cara mendeskripsikan atau menggambarkan data yang terkumpul sebagaimana adanya tanpa bermaksud membuat kesimpulan yang berlaku umum atau generalisasi”. Analisis deskriptif dalam penelitian ini yaitu data yang diperoleh dari hasil penelitian, kemudian dianalisis berdasarkan metode yang telah ditetapkan. Data yang diperoleh dari hasil penelitian kemudian dibandingkan dengan teori yang ada. Kemudian dilakukan pengolahan data sehingga memberikan gambaran yang jelas mengenai keadaan yang diteliti untuk mendapatkan kesimpulan.

HASIL DAN PEMBAHASAN

A. Gambaran Umum Instansi

1. Sejarah Singkat LPP TVRI Sulawesi Selatan

Televisi Republik Indonesia (disingkat TVRI) adalah stasiun televisi pertama di Indonesia yang mengudara pada tanggal 24 Agustus 1962. TVRI berstatus sebagai Lembaga Penyiaran Publik bersama Radio Republik Indonesia. Siaran perdananya dalam format hitam-putih, menayangkan Upacara Peringatan Hari Kemerdekaan Republik Indonesia ke-17 dari Istana Negara, Jakarta. Liputan besar yang pertama ditayangkan TVRI adalah Asian Games yang diselenggarakan di Jakarta, pada tahun 1962.

Sebagai satu-satunya stasiun televisi pada saat itu, TVRI memonopoli siaran televisi di Indonesia hingga tahun 1989, ketika didirikan televisi swasta pertama RCTI di Jakarta dan SCTV pada tahun 1990 di Surabaya.

TVRI Nasional saat ini mengudara di seluruh wilayah Indonesia dengan sistem siaran analog dan sistem siaran digital. Untuk wilayah di luar Jakarta, TVRI Nasional siaran analog mengudara secara berjaringan, TVRI Daerah siaran analog mengudara mulai jam 08.00- 10.00 WIB dan 16.00-18.00 WIB. Meskipun demikian, atas alasan kewajiban untuk merelai TVRI Nasional yang sedang menyiarkan secara langsung pertandingan olahraga, acara kenegaraan RI, acara spesial live event dan Breaking News, maka TVRI Daerah pun wajib mengurangi jam siarannya, bahkan hingga tidak bersiaran sama sekali. TVRI Nasional siaran digital mengudara secara sentral dari Jakarta tanpa ada tindihan siaran TVRI Daerah.

TVRI Siaran digital mengudara dengan 4 kanal yaitu: TVRI Nasional, Program 2 TVRI, TVRI Kanal 3 dan TVRI Sport HD. TVRI siaran digital juga secara bertahap

akan mengudara di seluruh wilayah Indonesia. Siaran TVRI juga dapat ditonton melalui siaran streaming di aplikasi TVRI Klik dan aplikasi online lainnya.

Lembaga Penyiaran Publik Televisi Republik Indonesia Stasiun Sulawesi Selatan atau yang biasa disingkat **LPP TVRI Sulsel** atau **TVRI Sulawesi Selatan** didirikan pada tanggal 7 Desember 1972 di Kota Makassar merupakan salah satu Televisi Daerah milik Pemerintah Indonesia yang Berkantor di Jl.Padjonga dg. Ngalle , Kota Makassar. TVRI Sulsel me-relay 92% Acara pada TVRI Nasional dan Sisanya, TVRI Sulsel membuat Program Khusus Provinsi Sulawesi Selatan yang ditayangkan mulai Pukul 16.00 - 20.00 WITA, seperti adanya Program Lintas Timur, dan lain-lain

2. Visi dan Misi LPP TVRI Sulawesi Selatan

a. Visi

Visi Lembaga Penyiaran Publik TVRI adalah menjadi lembaga penyiaran kelas dunia yang memotivasi dan memberdayakan, melalui program informasi, pendidikan dan hiburan yang menguatkan persatuan dan keberagaman guna meningkatkan martabat bangsa

b. Misi

- 1) Menyelenggara program siaran yang terpercaya, memotivasi, dan memberdayakan yang menguatkan kesatuan dan keberagaman guna meningkatkan martabat bangsa.
- 2) Mengelola sumber daya keuangan dengan tata kelola yang transparan, akuntabel dan kredibel, secara profesional, modern, serta terukur kemanfaatannya.
- 3) Menyelenggarakan penyiaran berbasis digital konvergensi dalam bentuk layanan multiplatform dengan menggunakan teknologi terkini yang dikelola secara modern dan tepat guna, serta dapat diakses secara global.

- 4) Menyelenggarakan tata kelola sumber daya manusia yang berkualitas, kompeten, kreatif dan beretika secara transparan berbasis meritokrasi, serta mencerminkan keberagaman.
- 5) Menyelenggarakan tata kelola kelembagaan beserta tata kerjanya yang ramping dan dinamis, serta pengelolaan aset secara optimal dan tepat guna berdasarkan perundang-undangan.
- 6) Mengoptimalkan pemanfaatan aset, meningkatkan pendapatan siaran iklan, dan usaha lain terkait penyelenggaraan penyiaran, serta pengembangan bisnis sesuai peraturan perundang-undangan.

3. Struktur Organisasi LPP TVRI Sulawesi Selatan

Struktur Organisasi kerangka pembagian tanggung jawab fungsional kepada unit-unit organisasi yang dibentuk untuk melaksanakan kegiatan pokok perusahaan. Azas atau prinsip yang harus diperhatikan dalam menyusun struktur organisasi adalah sebagai berikut.

a. Azas Koordinasi

Adanya jenjang kekuasaan dan tanggung jawab yang sesuai dengan tujuan instansi.

b. Azas Fungsional

Adanya pembedaan berbagai macam jenis tugas dalam organisasi sehingga tugas dan tanggung jawab serta wewenang masing-masing orang dan masing-masing bagian dapat ditetapkan dengan jelas.

c. Azas Kontrol

Adanya pembagian fungsi ke dalam tanggung jawab bagian-bagian yang mempunyai kedudukan yang independen dalam melaksanakan fungsi operasional, penyimpanan, dan pencatatan.

Adapun struktur organisasi pada PTBosowa Berlian Motor di Makassar dapat dilihat pada gambar 4.1. hal.

4. Tugas dan Tanggung Jawab

Dengan adanya struktur organisasi dapat memberikan atau memperjelas batasan-batasan tugas tanggung jawab masing-masing pegawai atau bagian dalam organisasi mengerti dan dapat menjalankan tugas dan fungsinya sesuai yang ditetapkan oleh instansi.

a. Kepala Stasiun TVRI

Tugasnya adalah menetapkan kebijakan operasional penyiaran di daerah dan memancarluaskan siaran nasional serta mengkoordinasikan pengawasan pelaksanaannya sesuai dengan kebijakan direksi.

Tugas dari Kepala Stasiun sebagai berikut :

- 1) Penyelenggaraan kegiatan produksi dan penyiaran.
- 2) Penyelenggaraan kegiatan produksi dan penyiaran berita.
- 3) Penyelenggaraan kegiatan teknik.
- 4) Penyelenggaraan kegiatan keuangan.
- 5) Penyelenggaraan kegiatan umum dan SDM.
- 6) Pembinaan teknisi administrasi perkantoran.
- 7) Pembuatan laporan secara periodik pelaksanaan kegiatan satuan kerja TVRI Stasiun SULSEL.

b. Kepala Bidang Program & Pengembangan Usaha

Tugas dari kepala bidang program dan pengembangan usaha adalah mengelola seluruh kegiatan dan pemasaran kegiatan produksi serta mengkoordinasikan pengawasan pelaksanaannya.

Fungsi :

- 1) Penyelenggaraan produksi acara
- 2) Penyelenggaraan pemasaran dan penjualan
- 3) Penyelenggaraan operasional siaran

4) Pembuatan laporan secara priodik pelaksanaan kegiatan satuan kerja bidang program.

c. Kepala Bidang Berita

Tugas kepala berita adalah mengelola seluruh kegiatan yang meliputi perencanaan, penyelenggaraan, pengendalian dan evaluasi kegiatan produksi berita dan siaran current affair serta siaran olahraga serta mengkoordinasikan pengawasan pelaksanaan.

Fungsi :

- 1) Penyelenggaraan berita
- 2) Penyelenggaraan produksi current affairs dan siaran olahraga
- 3) Penyelenggaraan dokumentasi.

d. Kepala Bidang Teknik

Tugas kepala bidang teknik adalah mengelola seluruh kegiatan yang meliputi perencanaan, penyelenggaraan, pengendalian dan evaluasi kegiatan bidang serta mengkoordinasikan pengawasan pelaksanaannya.

Fungsi :

- 1) Menyelenggarakan oprasional peralatan teknik transmisi dan prasarana
- 2) Pemilihan peralatan teknik dan prasarana
- 3) Pengelolaan dan pengembangan pegawai teknik.

e. Kepala Bagian Keuangan

Tugas kepala bidang keuangan adalah mengelola seluruh kegiatan yang meliputi perencanaan, penyelenggaraan, pengendalian dan evaluasi kegiatan bidang keuangan serta mengkoordinasikan pengawasan pelaksanaannya.

Fungsi :

- 1) Penyelenggaraan oprasional kegiatan keuangan
- 2) Perencanaan dan pengelolaan anggaran, keuangan, dan akuntansi serta perpajakan

- 3) Pelaksanaan kegiatan kebendaharaan
- 4) Pelaksanaan pengelolaan hutang piutang, iklan dan lainnya.

f. Kepala Bagian Umum

Tugasnya adalah mengelola seluruh kegiatan yang meliputi perencanaan, penyelenggaraan, pengendalian dan evaluasi kegiatan oprasional umum, pengurusan, pembinaan dan SDM serta mengkoordinasikan pengawasan pelaksanaannya.

Fungsi :

- 1) Pelayanan kerumahtanggaan dan transportasi
- 2) Perencanaan dan pelaksanaan, penyediaan, pengadaan barang/jasa dan logistik
- 3) Perencanaan dan pelaksaan pengembangan dan pembinaan SDM

B. Penyajian Hasil Penelitian

1. Data Perusahaan

Bedasarkan wawancara dilakukan dengan kepala sub bagian pembendaharaan, data yang diambil adalah data sistem penggajian yang terkait, seperti dokumen, catatan akuntansi, dan prosedur penggajian di LPP TVRI Sulawesi Selatan.

2. Analisis Data dan Hasil Penelitian

A. Unsur-unsur pembentukan gaji

Unsur-unsur pembentukan gaji pada LPP TVRI Sulawesi Selatan secara praktik berpedoman pada sistem akuntansi penggajian secara umum:

1. Gaji pokok

$$\text{Gaji Pokok} = 100 * \text{Gaji Pokok}$$

2. Tunjangan-tunjangan

a. Tunjangan Suami/Istri

Tunjangan Suami/Istri : 10% dari gaji pokok

b. Tunjangan Anak

Tunjangan Anak : 2% dari gaji pokok

c. Tunjangan Jabatan Struktural

d. Tunjangan Jabatan Fungsional

e. Tunjangan Beras

f. Tunjangan Khusus Pajak

g. Pembulatan

3. Jenis-Jenis Potongan

a. IWP (Iuran Wajib Pegawai)

Untuk membiayai usaha-usaha dalam bidang kesejahteraan, maka dipungut iuran dari setiap pegawai Negeri dan Pejabat Negara dengan memotong 10% dari penghasilan setiap bulannya.

b. Pajak Penghasilan 21

c. Taperum

Sesuai dengan keputusan Presdien RI nomor 14 tahun 1993 tentang tabungan perumahan pegawai negeri sipil. Besarnya pemotongan gaji PNS setiap bulan yang dimaksud adalah sebagai berikut :

- Golongan I = Rp. 3000,-
- Golongan II = Rp. 5000,-

B. Fungsi yang terkait dalam Sistem Akuntansi Pegawai Tetap :

1. Fungsi Kepegawaian
2. Fungsi Pencatat Waktu
3. Fungsi Pembuat Daftar Gaji
4. Fungsi Keuangan
5. Fungsi Akuntansi

C. Dokumen yang digunakan dalam sistem akuntansi penggajian di LPP TVRI Sulawesi Selatan meliputi; Dokumen pendukung perubahan gaji, Daftar Gaji Pegawai, Surat pernyataan gaji, Rekap gaji, Amplop gaji dan Slip gaji.

D. Catatan akuntansi yang digunakan dalam sistem akuntansi penggajianyaitu; buku kas umum, buku pembantu, cek, jurnal bayar kas, register spp, register spm, dan register spj.

E. Bagan Alur Sistem Akuntansi Penggajian Pada Kantor LPP TVRI

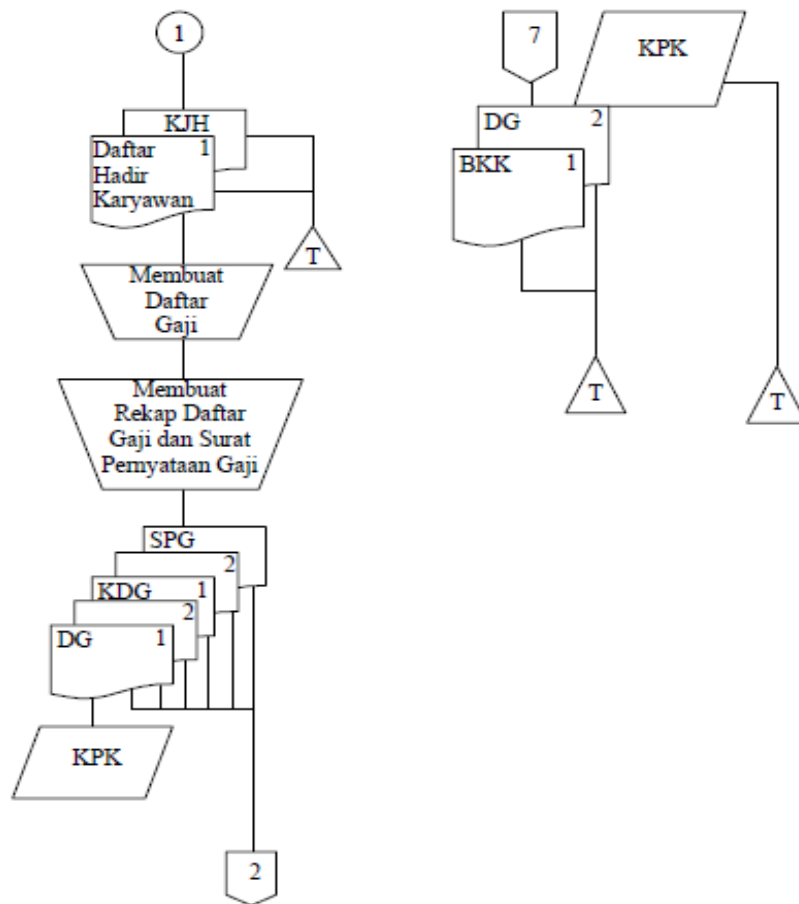

Keterangan :

KJH : Kartu Jam Hadir

SPG : Surat Pernyataan Gaji

DG: Daftar Gaji

KPK : Kartu Penghasilan Karyawan

KESIMPULAN DAN SARAN

A. Kesimpulan

Berdasarkan hasil penelitian sistem akuntansi gaji pegawai tetap pada LPP TVRI Sulawesi Selatan secara garis besar sudah sesuai dengan sistem yang ditetapkan oleh pemerintah. Unsur-unsur pembentukan gaji pada LPP TVRI Sulawesi Selatan terdiri dari Gaji Pokok, Tunjangan-Tunjangan dan Potongan-Potongan. Dokumen-dokumen yang digunakan dalam sistem akuntansi gaji pegawai tetap pada LPP TVRI Sulawesi Selatan yang berfungsi sebagai bukti pendukung dalam penggajian pegawai.

B. Saran

Berdasarkan hasil penelitian yang dilakukan oleh penulis, sistem akuntansi pegawai tetap pada LPP TVRI Sulawesi Selatan sudah cukup baik, meskipun ada beberapa kendala yang dirasakan selama proses penggajian. Kendala tersebut antara lain pengumpulan dan pengecekan yang dirasa sangat lamban mengakibatkan kurang efektif dan efisien. Akan tetapi, semua kendala tersebut dapat dijadikan pembelajaran dalam penggunaan sistem akuntansi penggajian diwaktu yang akan datang.

DAFTAR PUSTAKA

- Baridwan, Z. (2008). *Sistem Akuntansi: Penyusunan Prosedur dan Metode*. Yogyakarta: BPFE UGM.
- Juliansyah, N. (2013). *Metodologi Penelitian*. Jakarta: Kencana Prenada Media Group.
- Mulyadi. (2016). *Sistem Akuntansi*. Universitas Gajah Mada: UPP STIM YKPN.
- Priantara, I. B. T. (2013). *Akuntansi untuk manajer*. Yogyakarta: Graha Ilmu.
- Sugiyono. (2014). *Metode Penelitian Pendidikan Pendekatan Kuantitatif, Kualitatif, dan R&D*. Bandung: Alfabeta.
- Susanto, A. (2011). *Sistem Informasi Akuntansi*. Bandung: Lingga jaya.
- Yakub. (2012). *Pengantar Sistem informasi*. Yogyakarta: Graha Ilmu.

Sumber Lain :

- <http://amarsuteja.blogspot.co.id/2013/04/proposal-penelitian-pada-sistem.html?m=1>
<http://tvri.go.id/stasiun/sulsel>